ВЕСТНИК
ПЕКШИНСКОГО ПОСЕЛЕНИЯ 12+
4 августа 2020 года № 7(79)

ПРОКУРАТУРА ИНФОРМИРУЕТ И РАЗЪЯСНЯЕТ

В течение какого времени можно обратиться в суд с заявлением о взыскании заработной платы?

Федеральным законом от 03.07.2016 № 272 «О внесении изменений в отдельные законодательные акты Российской Федерации по вопросам повышения ответственности работодателей за нарушения законодательства в части, касающейся оплаты труда» срок для обращения в суд с заявлением о взыскании невыплаченной заработной платы и других выплат, причитающихся работнику, увеличен с трех месяцев до одного года со дня установленного срока выплаты указанных сумм, в том числе в случае невыплаты или неполной выплаты заработной платы и других выплат, причитающихся работнику при увольнении (часть 2 статьи 392 Трудового кодекса Российской Федерации).

Прокуратура Петушинского района

Об ответственности за незаконный оборот алкоголя

В силу положений п. 2 статьи 18 Федерального закона от 22.11.1995 года № 171-ФЗ «О государственном регулировании производства и оборота этилового спирта, алкогольной и спиртосодержащей продукции и об ограничении потребления (распития) алкогольной продукции» оборот этилового спирта, алкогольной и спиртосодержащей пищевой продукции подлежит лицензированию.

Согласно ст. 2 Закона № 171-ФЗ под оборотом алкогольной и спиртосодержащей продукции понимается закупка (в том числе импорт), поставки (в том числе экспорт), хранение и розничная продажа.

Законом прямо предусмотрен запрет на оборот алкогольной продукции без соответствующей лицензии и сопроводительных документов (абзацы 7 и 8 пункта 1 статьи 26 Закона № 171-ФЗ).

Кроме того, оборот этилового спирта, алкогольной и спиртосодержащей продукции осуществляется только при наличии сопроводительных документов, удостоверяющих легальность их производства и оборота (пункт 1 статьи 10.2 Закона № 171-ФЗ).

Таким образом, оборот без соответствующей лицензии, а равно с нарушением условий, предусмотренных лицензией, является нарушением ст. 19, п.1 ст. 26 Закона № 171-ФЗ.

Законодательством Российской Федерации предусмотрена административная ответственность за оборот алкогольной и спиртосодержащей продукции (ст.ст. 14.1, 14.16, 14.17 КоАП РФ), а также уголовная ответственность по ст. 171 УК РФ.

Старший помощник прокурора Петушинского района Захарцева О.В.

Об уголовной ответственности за оскорбление представителя власти

Уголовным кодексом РФ под угрозой наказания запрещено оскорбление представителя власти.

Общественная опасность данного преступления состоит в том, что оно подрывает авторитет органов управления, нанося урон престижу государства.

В Российской Федерации публичное оскорбление представителя власти при исполнении им своих должностных обязанностей или в связи с их исполнением образует состав преступления, предусмотренного ст. 319 Уголовного кодекса РФ.

Под оскорблением понимается унижение чести и достоинства другого лица, выраженное в неприличной форме.

Неприличная форма означает не только нецензурную брань или непристойные жесты в адрес представителя власти, но и иные формы, которые находятся в противоречии с принятыми в обществе нормами поведения.

Необходимо отметить, что ответственность наступает за публичное оскорбление, совершенное как в присутствии представителя власти, так и в его отсутствие.

Субъектом преступления является физическое вменяемое лицо, достигшее 16-летнего возраста.

Максимальное наказание за совершение преступления, предусмотренное законодателем, – 1 год исправительных работ.

Прокуратура Петушинского района

Самовольное занятие земельного участка: понятие и ответственность

Самовольное занятие земельного участка – это противоправное, нелегальное завладение территорией чужого надела или его части без согласия правообладателя. Завладение чужой землей без законных оснований не только повлечет комплекс мер по защите нарушенного права, но и приведет к наложению административного штрафа. Самовольный захват земельного участка это серьезное правонарушение, за совершение которого предусматривается ответственность в соответствии с действующим законодательством.

Согласно законодательству Российской Федерации земельный участок предоставляется гражданину или организации в пользование в следующих вариантах: получение в собственность; взятие в аренду; сервитут; наследуемое владение и т.д.

Вариантов законного приобретения земельного участка много, однако случаи самовольного занятия земельного участка встречаются часто. Вопрос оборота земель это тема, находящаяся в сфере особого внимания органов власти. Причиной этому является стоимость земельного участка, так как, земля, как и любая другая недвижимость, достаточно дорогой объект, и собственнику в результате незаконного пользования может быть причинен немалый ущерб. Кроме того, нужно учитывать и статус земель, например земли сельскохозяйственного назначения, которые являются одной из основ экономики России, или земельные участки, которые относятся к другой охраняемой категории.

В силу статьи 7.1 Кодекса РФ об административных правонарушениях за самовольное занятие земельного участка или части земельного участка, в том числе за использование земельного участка лицом, которое не имеет предусмотренных законодательством Российской Федерации прав на указанный земельный участок, предусмотрен административный штраф в случае если определена кадастровая стоимость земельного участка:

- на граждан в размере от 1 до 1,5 процента кадастровой стоимости земельного участка, но не менее пяти тысяч рублей;
- на должностных лиц от 1,5 до 2 процентов кадастровой стоимости земельного участка, но не менее двадцати тысяч рублей;
- на юридических лиц - от 2 до 3 процентов кадастровой стоимости земельного участка, но не менее ста тысяч рублей.

Если кадастровая стоимость земельного участка не определена, то административный штраф накладывается в следующем размере:

- на граждан в размере от пяти тысяч до десяти тысяч рублей;
- на должностных лиц от двадцати тысяч до пятидесяти тысяч рублей;
- на юридических лиц от ста тысяч до двухсот тысяч рублей.

Помощник прокурора Петушинского района Слонов В.П.

РЕШЕНИЯ СОВЕТА НАРОДНЫХ ДЕПУТАТОВ

РОССИЙСКАЯ ФЕДЕРАЦИЯ
СОВЕТ НАРОДНЫХ ДЕПУТАТОВ
МУНИЦИПАЛЬНОГО ОБРАЗОВАНИЯ ПЕКШИНСКОЕ
Петушинского района

Р Е Ш Е Н И Е

03.08.2020 д. Пекша № 27/10

Об утверждении проекта решения Совета народных депутатов муниципального образования Пекшинское «О внесении изменений и дополнений в Устав муниципального образования Пекшинское и назначении публичных слушаний по проекту решения

В соответствии с Федеральным законом от 29.12.2017 № 455-ФЗ « О внесении изменений в Градостроительный кодекс Российской Федерации и отдельные законодательные акты Российской Федерации», Федеральным законом от 20.07.2020№ 241-ФЗ « О внесении изменений в статью 9 Федерального закона» О социальных гарантиях сотрудникам органов внутренних дел Российской Федерации и внесении изменений в отдельные законодательные акты Российской Федерации» и Федеральный закон « Об общих принципах организации местного самоуправления в Российской Федерации», Законом Владимирской области от 14.11.2014 № 121-ОЗ « О закреплении за сельскими поселениями Владимирской области отдельных вопросов местного значения, Совет народных депутатов муниципального образования Пекшинское Петушинского района РЕШИЛ:

1. Утвердить проект решения «О внесении изменений и дополнений в Устав муниципального образования Пекшинское» в следующей редакции:

1.1. п.18 ч.1ст.6 изложить в следующей редакции:

«18) участие в организации деятельности по накоплению (в том числе раздельному накоплению) и транспортированию твердых коммунальных отходов;

1.2. часть 1 статьи 6.1 дополнить п.18:

« 18) предоставление сотруднику, замещающему должность участкового уполномоченного полиции, и членам его семьи жилого помещения на период замещения сотрудником указанной должности;

1.3. ч.2 ст.17 изложить в следующей редакции:

«2. Публичные слушания проводятся по инициативе населения, Совета, главы муниципального образования или главы местной администрации, осуществляющего свои полномочия на основе контракта.

Публичные слушания, проводимые по инициативе населения или Совета, назначаются Советом, а по инициативе главы муниципального образования или главы местной администрации, осуществляющего свои полномочия на основе контракта, - главой муниципального образования.

1.4. пункт 15 статьи 36.1 изложить в следующей редакции:

15. В случае досрочного прекращения полномочий главы администрации либо применения к нему по решению суда мер процессуального принуждения в виде заключения под стражу или временного отстранения от должности Совет народных депутатов возлагает исполнение обязанностей главы администрации на лицо, отвечающее квалификационным требованиям, предъявляемым к должности муниципальной службы, соблюдающего ограничения и запреты и исполняющего обязанности, установленные Федеральным законом от 25.12.2008 № 273-ФЗ « О противодействии коррупции» и другими федеральными законами.

1.5. пункт 15.1 статьи 36.1 изложить в следующей редакции:

15.1. Совет народных депутатов вправе принять решение до дня истечения действия контракта главы администрации о возложении исполнения обязанностей главы администрации, по окончании полномочий главы администрации, на лицо, отвечающее квалификационным требованиям, предъявляемым к должности муниципальной службы и соблюдающего ограничения и запреты и исполняющего обязанности, установленные Федеральным законом от 25.12.2008 № 273-ФЗ « О противодействии коррупции» и другими федеральными законами. Назначенное Советом народных депутатов лицо исполняет обязанности со дня, следующего за днем расторжения контракта с главой администрации, до дня заключения контракта с главой администрации, назначенным Советом по результатам конкурса.

2.Назначить публичные слушания по проекту решения Совета народных депутатов муниципального образования Пекшинское Петушинского района «О внесении изменений и дополнений в Устав муниципального образования Пекшинское , утвержденный решением Совета народных депутатов от 28.03.2006 № 2/4 на 2 сентября в 10 часов зо минут 2020 года и провести их в помещении зала заседаний администрации и Совета народных депутатов муниципального образования Пекшинское Петушинского района по адресу: д.Пекша ул.Центральная д.8.

2. 1.Установить, что предложения по теме публичных слушаний могут направляться в комиссию по публичным слушаниям по адресу д.Пекша ул.Центральная, д.8 .

2.2. Утвердить следующий состав комиссии по публичным слушаниям:

- Перегудова Татьяна Ивановна – глава администрации муниципального образования Пекшинское Петушинского района;
- Крутских Наталья Викторовна – глава муниципального образования Пекшинское Петушинского района»;
- Латута Елена Ивановна – главный бухгалтер « МКУ « Административно- хозяйственный центр Пекшинского сельского поселения»;
- Лапшина Марина Борисовна – заведующий юридическим отделом администрации муниципального образования Пекшинское Петушинского района;
- Уланова Татьяна Евгеньевна – депутат Совета народных депутатов муниципального образования Пекшинское Петушинского района по избирательному округу № 5.

3. Настоящее решение вступает в силу со дня принятия и подлежит официальному опубликованию (обнародованию) в средствах массовой информации не позднее, чем за 30 дней до дня рассмотрения вопроса о внесении изменений в Устав муниципального образования Пекшинское на публичных слушаниях.

Глава муниципального образования Пекшинское ,
Председатель Совета народных депутатов
Н.В.Крутских

УПРАВЛЕНИЕ ГРАЖДАНСКОЙ ЗАЩИТЫ ИНФОРМИРУЕТ

ВНИМАНИЕ!!!

В лесах ежегодно теряются сотни людей. Каждый пятый потерявшийся погибает!

СОБИРАЯСЬ В ЛЕС, ВОЗЬМИТЕ С СОБОЙ:

СПИЧКИ
Помогут развести костер и не замерзнуть ночью. Переохлаждение - одна из причин гибели в лесу.

КОМПАС
Даже если вы не умеете им пользоваться, возьмите его с собой! Он значительно облегчит работу спасателей!

ЗАПАС ВОДЫ
Возьмите с собой воду (1л /день на 1 человека) и запас еды (печенье, орешки, изюм, сухофрукты)

СВИСТОК
Голос можно быстро «посадить». Свисток же поможет ответить на крики спасателей, даже если у вас уже нет сил.

ТЕЛЕФОН
Полностью заряженный мобильный телефон поможет сообщить о том, что вы заблудились и вызвать спасателей

ЯРКУЮ ОДЕЖДУ
В камуфляжной одежде в зеленом лесу очень сложно найти человека! Лучший выбор - одежда белого, оранжего, красного цветов.

- ✔ НЕ ХОДИТЕ В ЛЕС В ОДИНОЧКУ!!!
- ✔ ПЕРЕД ПОХОДОМ В ЛЕС СООБЩИТЕ ОБ ЭТОМ РОДСТВЕННИКАМ ИЛИ СОСЕДЯМ (ОСТАВЬТЕ ИМ ЗАПИСКУ ИЛИ ПОЗВОНИТЕ)
- ✔ СООБЩИТЕ, КУДА ИМЕННО ВЫ ПОШЛИ, ВО СКОЛЬКО И КОГДА ПЛАНИРУЕТЕ ВЕРНУТЬСЯ!

ЧТО ДЕЛАТЬ, если вы заблудились в лесу?

1. СТОП! ОСТАВАЙТЕСЬ НА МЕСТЕ!
2. ВЫЗОВИТЕ СПАСАТЕЛЕЙ! 112 ИЛИ 102!
3. НАХОДИТЕСЬ НА ОТКРЫТОМ МЕСТЕ! ОБОЗНАЧЬТЕ СЕБЯ!
4. БЕРЕГИТЕ СИЛЫ! РАЗВЕДИТЕ КОСТЕР!
5. ОТВЕЧАЙТЕ ШУМОМ НА ШУМ!

ЕСЛИ БЕДЫ ИЗБЕЖАТЬ НЕ УДАЛОСЬ, ВЫ ИЛИ ВАШИ БЛИЗКИЕ ЗАБЛУДИЛИСЬ В ЛЕСУ, НЕМЕДЛЕННО ЗВОНИТЕ ПО ЭТИМ ТЕЛЕФОНАМ: **8-800-700-54-52** (бесплатно по РФ) или 102, 112

WWW.LIZAALERT.ORG LIZA ALERT ORG@LIZAALERT.ORG

СОБЛЮДАЙТЕ ПРАВИЛА ПОЖАРНОЙ БЕЗОПАСНОСТИ В ЛЕСУ:

УПРАВЛЕНИЕ ГРАЖДАНСКОЙ ЗАЩИТЫ ИНФОРМИРУЕТ

ВЗРЫВ ГАЗА В ЯРОСЛАВЛЕ

22 августа 2020 года в районе 4 часов утра г.Ярославле произошел сильнейший взрыв бытового газа, в панельном многоквартирном доме. В результате взрыва повреждены 12 квартир, половина из которых полностью разрушены, есть угроза обрушения висящих плит 6 этажа. Пострадали 4 человека получившие ранения средней тяжести, 3 человека погиби, в т.ч. 1 восьмилетний ребенок. 160 человек эвакуированы в пункты временного размещения. Предварительной версией взрыва является утечка бытового газа.

Причины, которые способны вызвать утечку в квартире можно разделить на профессиональные просчеты и не доработки, и бытовые случайности. К первым относятся ошибки при установке газового оборудования, включая неисправные трубы, баллоны, колонки, а также слишком слабое крепление газового шланга. Такие причины утечки бытового газа могут быть обнаружены не сразу.

Частичное или не полное закрытие крана, потухание огня газовой конфорки плиты из-за сквозняка или других причин, также способны вызвать утечку. О том, что газ сгорает частично можно увидеть по цвету огня. При нормальном функционировании газового оборудования он имеет голубой ровный цвет. Но если вы увидели, что пламя стало желтым или приобрело красноватые оттенки, то это говорит о неисправности и следует обратиться к мастеру.

Самым первым признаком станет проявление неприятного кисловатого запаха газа в доме. В случае если утечка была выявлена не сразу, то у человека возникает газовое отравление. К его симптомам относятся головная боль, головокружение, сухость во рту, общая слабость, тошнота, покраснение глаз и слезотечение, бледность кожи, нарушение сна и аппетита. Обнаружив их у себя, следует не медленно, обратится к врачу.

Что делать

Первое, что вам следует сделать, это прекратить утечку, постарайтесь не дышать газовоздушной смесью в закрытом помещении, используйте мокрую тряпку. Полностью закройте кран отвода на газовой трубе, выключите конфорку, тем самым вы прекратите поступления газа к плите. Нужно оповестить соседей и позвонить в специальную службу. Во избежание взрыва лучшим вариантом будет, если вы полностью обесточите квартиру, т.к. при включении света внутри выключателя может образоваться искра, из-за не качественных соединений проводов, и при определенной концентрации газа в квартире это вызовет необратимые последствия.

Откройте широко окна и форточки для проветривания всего помещения. В ожидании приезда специалистов ни в коем случае не пытайтесь пользоваться электроприборами, запрещено пользоваться спичками, зажигалкой или курить. Лучше выйти на улицу. Войти в помещение можно будет только после исчезновения запаха газа и разрешения аварийной службы.

Если вы почувствовали запах газа на лестничной площадке, то не игнорируйте этот факт. Сообщите в газовую службу о своих подозрениях. Не пользуйтесь дверными звонками. Организуйте обход квартир для выявления источника распространения, **постучите в дверь.** Не получив ответа покиньте помещение.

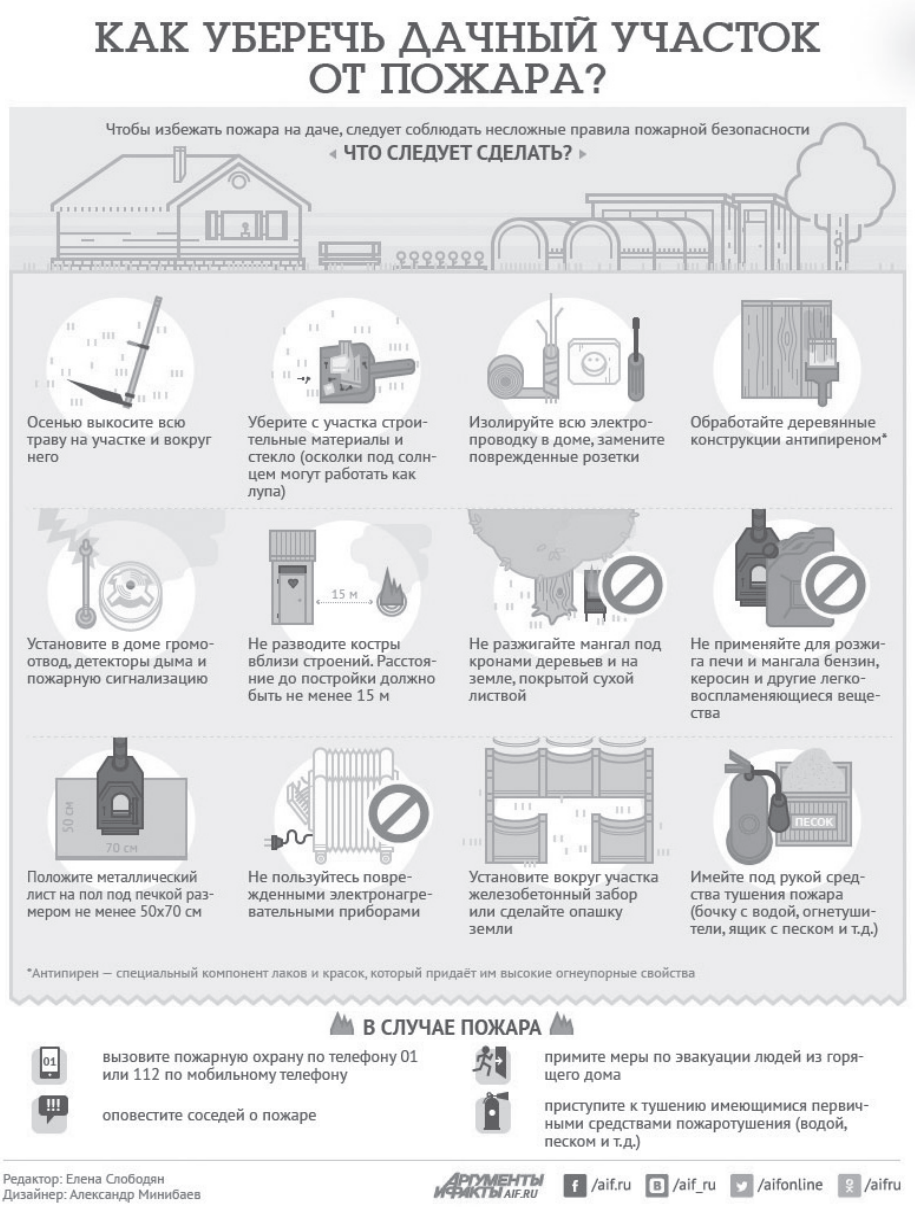

Если вы попали в чрезвычайную ситуацию, и вам нужна помощь пожарных или спасателей – единый номер для вызова всех экстренных служб с мобильного телефона «112», «101» и «01» - со стационарного

Газета «ВЕСТНИК ПЕКШИНСКОГО ПОСЕЛЕНИЯ» учреждена Советом народных депутатов муниципального образования «Пекшинское сельское поселение». Является официальным печатным органом Администрации и Совета народных депутатов МО «Пекшинское сельское поселение».

Адрес редакции: 601130, Владимирская обл., Петушинский р-н, д. Пекша, ул. Центральная, д. 8. Тел./факс: (49243) 5-72-16, 5-72-17. Ответственный за выпуск: М. Б. ЛАПШИНА. Газета распространяется бесплатно на территории Петушинского района Владимирской области.

Газета свёрстана и отпечатана в ООО «Агентство дизайна и рекламных технологий» Тел./факс: (4922) 45-08-89. Тираж 30 экземпляров. Номер подписан в печать в 14:00 (по графику - в 14:00).